

PROPOSTA per il

NUOVO REGOLAMENTO ORTI



CHI PUÒ FAR DOMANDA?



Ha diritto all'assegnazione dell' orto
chiunque ne faccia richiesta

**REQUISITO DI
RESIDENZA**

NO VINCOLI DI ETÀ

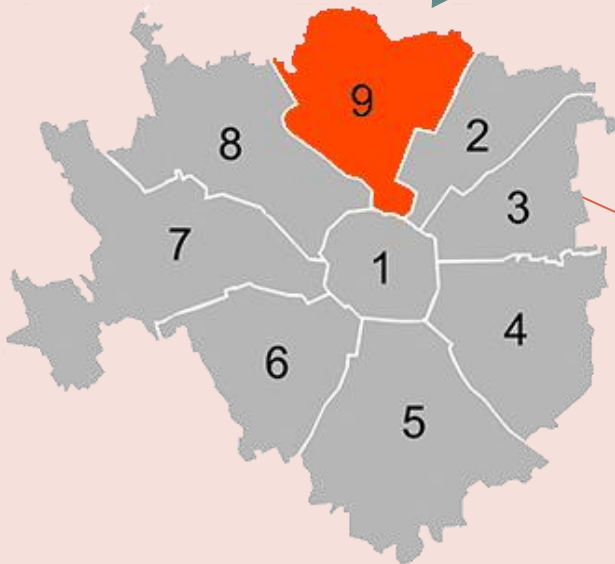

Occorre essere residenti
nel **Municipio 9** di Milano

MODALITÀ DI ISCRIZIONE



La **DOMANDA PER L'ASSEGNAZIONE** di un **orto** deve essere presentata **ONLINE** sul sito dell'Ente.

[Parco Nord Milano](#)

www.parconord.milano.it/ ▼

La "Consulta Associazioni P.N." ne segnala e ne sostiene tra i nostri obiettivi, non che nel territorio del Municipio 9 Milano, Ultimo aggiornamento (Venerdì 29 Dicembre 2017 11:04). proposte del Bilancio ...

Hai visitato questa pagina 4 volte. Ultima visita: 18/01/18

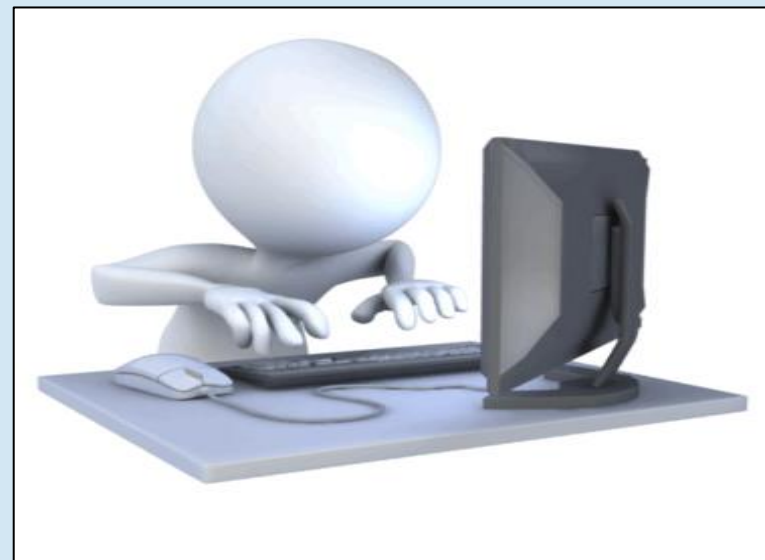

GRADUATORIE



- Le graduatorie, una per ciascun lotto, vengono generate sulla base **dell'ordine di arrivo delle domande.**
- **La richiesta del CAMBIO DI GRADUATORIA comporta il pagamento di una nuova quota di iscrizione.**
- Le graduatorie di ciascun lotto vengono automaticamente chiuse al raggiungimento di 100 iscrizioni.

ASSEGNAZIONE



- **Per i nuclei di nuova realizzazione l'assegnazione avviene attraverso il sorteggio tra tutte le domande pervenute. La data del sorteggio e della chiusura dei termini per la presentazione delle domande viene indicata in **apposito bando pubblicato almeno 30 giorni prima della scadenza.****

- Per i nuclei esistenti, l'assegnazione avviene seguendo l'ordine della graduatoria di riferimento, ad eccezione di alcuni casi:
 - 1) Assegnazione di orti a **progetti di coltivazione condivisa**
 - 2) Assegnazione di orti a **Enti o Istituzioni** che abbiano avviato percorsi educativi o riabilitativi.
 - 3) Assegnazione di orti a **dipendenti del Parco in pensione o Guardie Ecologiche Volontarie** del Parco con almeno 15 anni di meritevole servizio
 - 4) Assegnazione di orti a soggetti che coltivavano orti rimossi dall'Ente.

ASSEGNAZIONE



- L'assegnazione prevede la stipula di un contratto per un orto di circa 25 mq in **ABBINAMENTO con altro richiedente (non ci sono più orti a conduzione singola)**.
- **All'esaurimento delle graduatorie**, gli appezzamenti liberi vengono assegnati agli interessati nel corso dell'assemblea. In questo caso, l'assegnazione ha durata fino al 31 Dicembre dell'anno successivo previo pagamento del rispettivo canone.

ASSEGNAZIONE



- **Entrambi i coniugi/conviventi sono autorizzati alla coltivazione dell'orto assegnato.** Non è ammesso tacito rinnovo né diritto di prelazione per i familiari degli assegnatari.

Ogni assegnatario avrà un
BADGE DI RICONOSCIMENTO
che va *portato sempre con sé* all'orto.



QUOTA DI ISCRIZIONE e CANONE



- La domanda di assegnazione di un orto comporta il versamento di una quota di **iscrizione in graduatoria**.
- L'assegnazione è soggetta al pagamento di un canone di contribuzione alle spese generali a carico dei conduttori.
- **Il Consiglio di Gestione** determina l'importo delle quote e può **modificarle** per l'anno successivo entro il 30 Settembre.
- **L'assegnatario autorizza il Parco ad addebitare il 30 Dicembre di ogni anno il canone su conto corrente bancario o postale in modalità automatica.** L'importo del pagamento del canone potrà modificarsi, anche per singolo nucleo ortivo, nelle forme stabilite dal Parco

ASSEMBLEE DEGLI ORTISTI e REFERENTI



- Gli assegnatari di ogni lotto di orti si riuniscono nell'Assemblea biennale convocata dall'Ente ed eleggono in questa sede **da due a sei Referenti** per alzata di mano a maggioranza semplice che *rimangono in carica due anni per garantire l'equa turnazione tra tutti i componenti del nucleo*;
- *I Referenti devono convocare un'assemblea annuale* con tutti i conduttori del lotto al fine di verificare il rispetto del presente regolamento con particolare riguardo all'articolo relativo agli obblighi, monitorare le relazioni tra gli assegnatari e raccogliere le istanze dei conduttori da riportare in un verbale da inviare all'Ente Parco.
- I Referenti di tutti i lotti formano il Comitato dei Referenti, che si riunisce almeno una volta l'anno su convocazione dell'ente Parco al fine di **promuovere iniziative legate all'orticoltura, organizzare la Festa degli Orti, corsi di aggiornamento e indire concorsi fra gli assegnatari.**

OBBLIGHI DEGLI ASSEGNATARI



Gli assegnatari degli orti sono tenuti a:

- 👍 **Sottoscrivere e rispettare il Regolamento d'Uso del Parco.**
- 👍 **Pagare il canone annuo.**
- 👍 *Modificare i propri dati nel modulo di autocertificazione online* qualora avvengano cambiamenti.
- 👍 **Comunicare agli uffici del Parco l'impossibilità a proseguire la conduzione.**

OBBLIGHI DEGLI ASSEGNATARI



- 👍 **Avere cura del proprio badge ed esibirlo quando richiesto dal Servizio di Vigilanza.**

La mancata esibizione del badge da parte dell'assegnatario comporta l'allontanamento dello stesso da parte del Servizio Vigilanza

**LO SMARRIMENTO DEL BADGE
DEVE ESSERE TEMPESTIVAMENTE COMUNICATO
AL SERVIZIO DI VIGILANZA CHE PROVVEDERÀ A
DARE CORSO ALLA RICHIESTA DI NUOVO BADGE
(costo a carico dell'assegnatario).**



OBBLIGHI DEGLI ASSEGNATARI



- 👍 **Osservare le norme di buon vicinato e collaborare con il Parco**
- 👍 Coltivare *personalmente o attraverso il coniuge/convivente* in modo ineccepibile l'orto, curando in particolare modo l'**aspetto estetico** e **igienico**.
- 👍 Coltivare essenze ornamentali nello spazio assegnato (fiori, arbusti, rampicanti...)



OBBLIGHI DEGLI ASSEGNATARI



- 👍 E' consentita la **DELIMITAZIONE DELLE PARCELLE** solo con **sassi** che **non sporgano dal terreno più di 10 cm**. È consentito l'uso di **autobloccanti solo nello spazio esterno e lungo il percorso centrale**.
- 👍 E' possibile proteggere le coltivazioni nel periodo tra Ottobre e Marzo mediante la costruzione di **tunnel alti massimo 60 cm, coperti con tessuto non tessuto o pvc trasparente**. *Non è possibile piantare alberi da frutto.*
- 👍 Curare la più scrupolosa **pulizia del proprio spazio**, degli spazi e delle pompe idriche comuni;
- 👍 Gli **scarti vegetali derivati dalla coltivazione** nell'orto devono essere trasformati in **COMPOST** attraverso la gestione delle apposite aree predisposte dal Parco.

VIGILANZA E INFRAZIONI



La vigilanza avviene attraverso il **Servizio di Vigilanza del Parco** e/o altro *personale appositamente incaricato*.

- ✓ Il Servizio di Vigilanza e il Servizio GEV procedono al *controllo sul campo dei nuclei ortivi*, alla verifica delle *infrazioni* e all'*applicazione delle sanzioni* previste dal Regolamento d'Uso del Parco.



DECADENZA E REVOCA



IL DIRETTORE DICHIARA I CASI DI DECADENZA e PROCEDE ALLA REVOCA DELLE ASSEGNAZIONI.

- ➔ La decadenza si applica quando vengono meno i requisiti
- ➔ La revoca è **di diritto**, previa comunicazione all'interessato, nei seguenti casi:
 - ✔ mancato pagamento degli importi dovuti anche per procedimenti sanzionatori;
 - ✔ palese abbandono dell'orto da parte dell'assegnatario
 - ✔ **contenziosi** risolti con vie di fatto;
 - ✔ **minacce** al personale tecnico o di vigilanza
 - ✔ **3 sanzioni** in un anno
 - ✔ **3 allontanamenti** di persona non provvista di badge nello stesso orto

DURATA E RINNOVO DEL CONTRATTO



- ✦ Il contratto ha la **durata di 6 anni**
- ✦ È possibile il **rinnovo per una sola volta** per uguale periodo.
- ✦ Allo scadere del dodicesimo anno di conduzione è possibile formulare una **nuova richiesta di iscrizione in graduatoria**. Il richiedente già conduttore, che abbia compiuto il settantesimo anno di età al momento della richiesta, ha priorità nell'assegnazione dell'orto.
- ✦ La **domanda di rinnovo** deve essere formulata entro il mese di Ottobre dell'anno di scadenza del contratto. Condizione per il rinnovo è che a carico del conduttore non risultino situazioni di morosità né siano state applicate più di cinque sanzioni nei cinque anni precedenti.

GRAZIE PER L'ATTENZIONE!

